

Projekt

z dnia 16 listopada 2020 r.
Zatwierdzony przez

**UCHWAŁA NR XXI/...../20
RADY GMINY STARGARD**

z dnia 26 listopada 2020 r.

**w sprawie zaopiniowania wniosku o uznanie lasów za ochronne, na terenie Gminy Stargard,
będących w zarządzie Nadleśnictwa Dobrzany.**

Na podstawie art. 18 ust. 2 pkt 15 ustawy z dnia 8 marca 1990 r. o samorządzie gminnym (Dz. U. z 2020 r. poz. 713, poz. 1378), w związku z art. 16 ust. 1 ustawy z dnia 28 września 1991 r. o lasach (Dz. U. z 2020 r. poz. 1463) Rada Gminy Stargard uchwała, co następuje:

§ 1. 1. Opiniuje się pozytywnie przedstawiony przez Nadleśnictwo Dobrzany wniosek o uznanie lasów za ochronne o powierzchni 515,45 ha, stanowiących własność Skarbu Państwa, będących w zarządzie Państwowego Gospodarstwa Leśnego Lasy Państwowe Nadleśnictwo Dobrzany, położonych na terenie Gminy Stargard.

2. Wykaz projektowanych lasów ochronnych stanowi załącznik nr 1 do niniejszej uchwały, natomiast mapa przeglądowa projektowanych lasów ochronnych stanowi załącznik nr 2 niniejszej do uchwały.

§ 2. Wykonanie uchwały powierza się Wójtowi Gminy Stargard.

§ 3. Uchwała wchodzi w życie z dniem podjęcia.

Przeowdniczący Rady Gminy

Sebastian Janiak

WYKAZ LASÓW WNIOSKOWANYCH O UZNANIE ZA OCHRONNE

Nadleśnictwo: **Dobrzany**, Obręb leśny: **Dobrzany**Gmina: **Stargard**

OKREŚLENIE POWIERZCHNI I OPIS LASU				UZASADNIENIE WNIOSKU	Wnioskowane szczególne sposoby prowadzenia gospodarki leśnej
Wiodąca kategoria ochronności (inne kategorie)	Oddziały i pododdziały	Powierzchnia (w ha)	Opis lasu	a/ cel uznania b/ skutki społeczne c/ skutki przyrodnicze d/ skutki ekonomiczne	a/ ograniczenie pozyskania b/ nakazy wykonania określonych zabiegów c/ konieczność założenia i utrzymania urządzeń ochronnych d/ ograniczenie udostępniania lasu
1	2	3	4	5	6
Lasy wodochronne (stanowiące cenne fragmenty rodzimej przyrody, położone w granicach administracyjnych miast i w odległości do 10 km od granic administracyjnych miast liczących ponad 50 tys. mieszkańców)	386-390, 391 a-i, k, o, s, 391B b-n, p,	101,31	Lasy położone wzdłuż cieków naturalnych (Krapiel) oraz na siedliskach wilgotnych i bagiennych. Lasy położone w granicach obszaru Natura 2000 – specjalny obszar ochrony siedlisk (SOO) <i>Dolina Krapieli PLH320005</i> . Lasy położone w odległości do 10 km od granic administracyjnych miast Stargard.	a) ochrona zasobów wód powierzchniowych oraz wilgotnych i bagiennych siedlisk leśnych, regulacja stosunków hydrologicznych, ochrona obszaru Natura 2000, b) udostępnienie lasów o urozmaiconym charakterze, c) zachowanie różnorodności biologicznej, d) wzrost pozaprodukcyjnej wartości lasów.	Prowadzenie gospodarki leśnej w sposób nie oddziałujący negatywnie na zasoby wodne, poprzez zaniechanie bądź ograniczenie stosowania rębni zupełnej i zachowanie lub kształtowanie ekotonów, oraz zapewnianie utrzymania lub odtworzenie właściwego stanu ochrony siedlisk i gatunków, będących przedmiotem ochrony obszaru Natura 2000. Realizacja działań ochronnych zgodnie z planem zadań ochronnych dla obszaru Natura 2000. Utrzymanie walorów krajobrazowych i rekreacyjno-wypoczynkowej roli lasów.
Lasy wodochronne (położone w granicach administracyjnych miast i w odległości do 10 km od granic administracyjnych miast liczących ponad 50 tys. mieszkańców)	391 j, l, 391B a, o	11,37	Lasy położone wzdłuż cieków naturalnych (Krapiel). Lasy położone w odległości do 10 km od granic administracyjnych miast Stargard.	a) ochrona zasobów wód powierzchniowych, regulacja stosunków hydrologicznych, b) udostępnienie lasów o urozmaiconym charakterze, c) zachowanie różnorodności biologicznej, d) wzrost pozaprodukcyjnej wartości lasów.	Prowadzenie gospodarki leśnej w sposób nie oddziałujący negatywnie na zasoby wodne poprzez zaniechanie bądź ograniczenie stosowania rębni zupełnej i zachowanie lub kształtowanie ekotonów. Utrzymanie walorów krajobrazowych i rekreacyjno-wypoczynkowej roli lasów.
Lasy położone w granicach administracyjnych miast i w odległości do 10 km od granic administracyjnych miast liczących ponad 50 tys. mieszkańców	352 a-d, g-j, 353, 354 b-f, 355, 357, 379, 380, 380A, 381-383, 383A, 384, 385, 391A, 392-394, 394A, 395, 396,	402,77	Lasy położone w odległości do 10 km od granic administracyjnych miast Stargard.	a) ochrona środowiska przyrodniczego w lasach wokół miast liczących ponad 50 tys. mieszkańców, b) udostępnienie lasów o urozmaiconym charakterze, c) zachowanie różnorodności biologicznej, d) wzrost pozaprodukcyjnej wartości lasów.	Utrzymanie walorów krajobrazowych i rekreacyjno-wypoczynkowej roli lasów.
		515,45			

**LASY OCHRONNE
NADLEŚNICTWO DOBRZANY
gm. Stargard**

skala
1:20 000

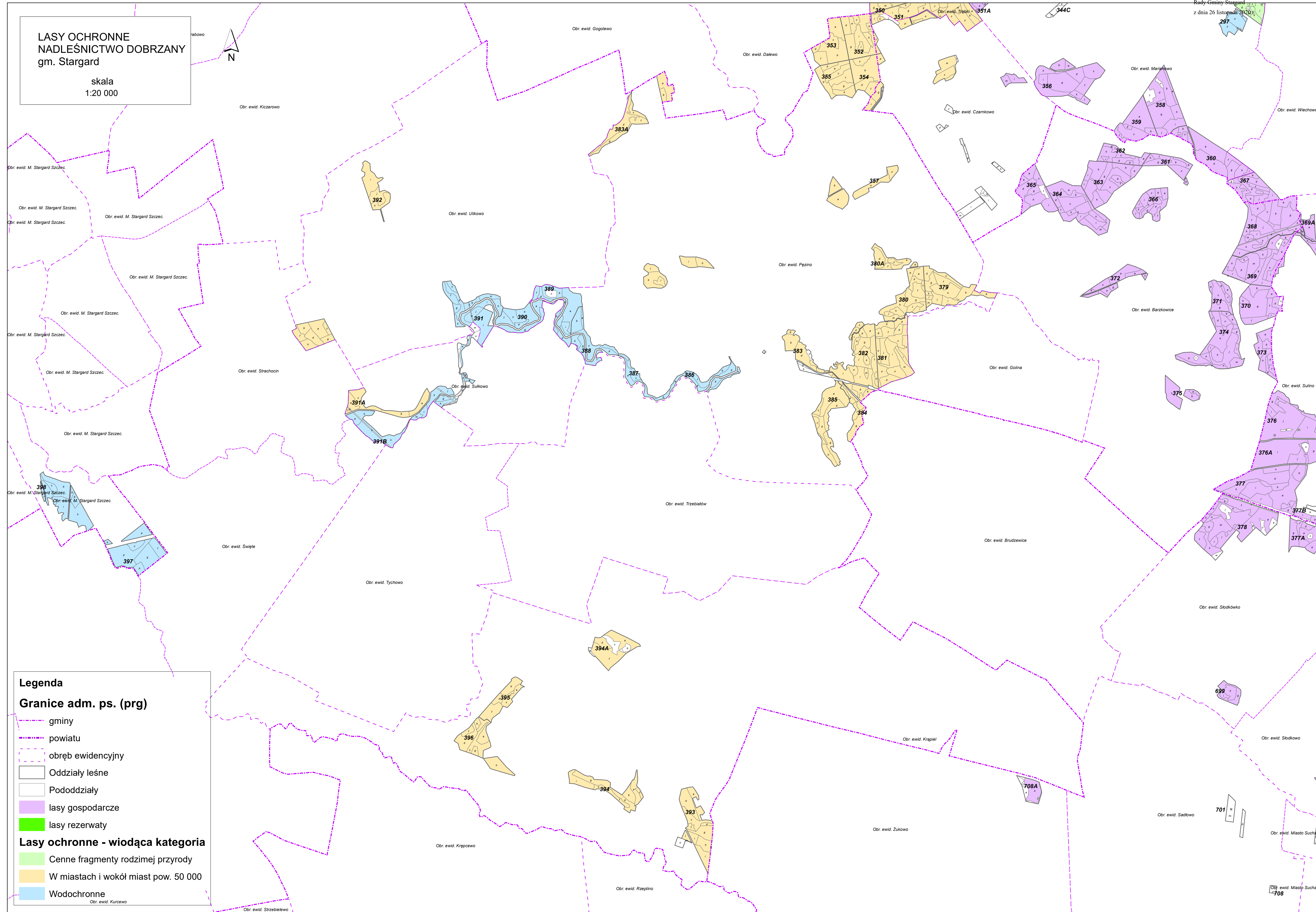
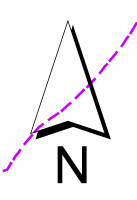

Legenda

Granice adm. ps. (prg)

- gminy
- powiatu
- obręb ewidencyjny

Oddziały leśne

Pododdziały

lasy gospodarcze

lasy rezerwaty

Lasy ochronne - wiodąca kategoria

- Cenne fragmenty rodzimej przyrody
- W miastach i wokół miast pow. 50 000
- Wodochronne

Uzasadnienie

Zgodnie z art. 18 ust. 2 pkt 15 ustawy z dnia 8 marca 1990 r. o samorządzie gminnym (Dz. U. z 2020 r. poz. 713 ze zm.) do wyłącznej właściwości rady gminy należy stanowanie w sprawach zastrzeżonych ustawami do kompetencji rady gminy.

Nadleśnictwo Dobrzany zwróciło się z prośbą o zaopiniowanie wniosku o uznanie lasów stanowiących własność Skarbu Państwa, leżących na terenie Gminy Stargard za ochronne, w związku opracowywaniem Planu Urządzenia Lasu dla Nadleśnictwa Dobrzany na lata 2021-2030. Lasy te wcześniej pełniły (i aktualnie pełnią) funkcję lasów ochronnych. W zależności od położenia, spełniały funkcję chroniącą zasoby wód (wodochronne z podkategoriami) lub środowisko przyrodnicze (lasy w granicach administracyjnych miast i w odległości do 10 km od granic administracyjnych miast liczących ponad 50 tys. mieszkańców).

Spośród 515,45 ha lasów wnioskowanych za ochronne to około 101,31 ha – lasy wodochronne (stanowiące cenne fragmenty rodzimej przyrody, położone w granicach administracyjnych miast i w odległości do 10 km od granic administracyjnych miast liczących ponad 50 tys. mieszkańców), 11,37 ha - lasy wodochronne (położone w granicach administracyjnych miast i w odległości do 10 km od granic administracyjnych miast liczących ponad 50 tys. mieszkańców), 402,77 ha - lasy położone w granicach administracyjnych miast i w odległości do 10 km od granic administracyjnych miast liczących ponad 50 tys. mieszkańców. Proponowane są ponownie (na kolejne 10-lecie) jako lasy ochronne, aby nadal mogły pełnić swoje ochronne funkcje.

Wnioskodawca powołując się na art. 16 ustawy z dnia 28 września 1991 r. o lasach załączył mapę przeglądową projektowanych lasów ochronnych oraz wskazał kategorie ochronności, ich powierzchnię i lokalizację. Wnioskowe lasy zlokalizowane są na działkach: nr 392, 3/6, 391/2, 391/1, 390/1, 390/2, obręb Ulikowo, nr 1/3, 3/1, 48, 40, 41, obręb Sułkowo, nr 389/2, 389/1, 389/3, 388/2, 388/1, 387/1, 386/2, 386/2, 252/6, 252/7, 252/10, 383/4, 385/1, 384/7, 384/6, 383/2, 383/1, 382/1, 382/2, 381/1, 380/1, 379, 245/2, 245/4, 245/3, 357/2, 357/9, 245/1, 355, 354/1, 353, 352, obręb Pężino, nr 365, 364, 363, 362/1, 361/1, 366, 361/2, 368, 369/3, 370, 371, 373, 374/1, 374/2, 372/1, 372/2, 372/3, 375/1, 375/2, obręb Barzkowice, nr 393/5, 3/10, 395/1, 396/3, 396/2, 394/1, 393/1, 7/24, 7/21, 7/25, 7/19, obręb Krapiel.

W odniesieniu do lasów stanowiących własność Skarbu Państwa zgodnie z art. 16 ust. 1 ustawy z dnia 28 września 1991 r. o lasach (Dz. U. z 2020 r. poz. 1463) minister właściwy do spraw środowiska, w drodze decyzji, uznaje las za ochronny lub pozbawia go tego charakteru, na wniosek Dyrektora Generalnego, zaopiniowany przez radę gminy. Rada gminy opiniuje uznanie lasów za ochronne w terminie dwóch miesięcy od dnia otrzymania wystąpienia. W przypadku upływu tego terminu uważa się, że rada gminy nie zgłasza zastrzeżeń.

Wnioskowane lasy w pełni odpowiadają warunkom określonym w art. 15 ustawy z dnia 28 września 1991 r. o lasach oraz Rozporządzeniu Ministra Ochrony Środowiska, Zasobów Naturalnych i Leśnictwa z dnia 25 sierpnia 1992 r. w sprawie szczegółowych zasad i trybu uznania za ochronne oraz szczegółowych zasad prowadzenia w nich gospodarki leśnej (Dz. U. z 1992 r. Nr 67, poz. 337).

Uwzględniając obecnie obowiązujące przepisy prawa, uznanie lasów za ochronne nie niesie dla Gminy Stargard żadnych zmian w zakresie wpływu z podatku leśnego.